Сообщеніе
№ 20.

10-23 Февраля 1929.

Поздравляю всѣхъ съ РОЖДЕСТВОМЪ ХРИСТОВЫМЪ .

Молю ГОСПОДА , да узримъ Отечество наше свободнымъ и въ немъ - торжество Вѣры и царство мира , любви и порядка .

Душевно тронутъ и сердечно благодарю за участіе , ко мнѣ въ болѣзни проявленное .

Памятуйте о РОССІИ ! и здѣсь , въ изгнаніи , ей отдайте всѣ Ваши помыслы , не числя трудовъ , силъ и средствъ на дѣло ея спасенія , ибо безпримѣрно тяжки испытанія и наступаютъ рѣшительные сроки .

Народъ РУССКІЙ ! собери Твои силы и со Крестомъ выйди вновь на путь Тебѣ даннаго Великаго и Славнаго Бытія .

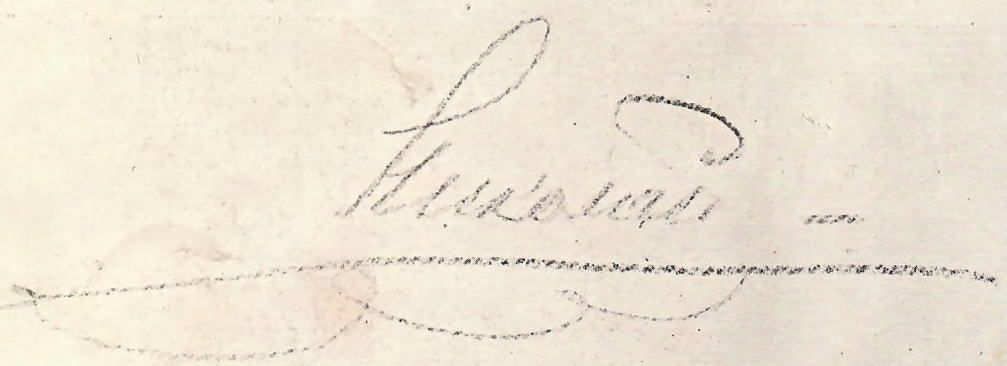

Николай

23 Декабря 1928 г.,

3 ч. д. пополудни.

v. Бréнард.

Его Императорское Высочество
Великій Князь Николай Николаевичъ.
6 ноября 1856 г. — † 23 декабря 1928 г./5 янв. 1929 г.

Великій Князь Николай Николаевичъ въ Шуаньи.

Тенаръ (Антибъ) — 8 января 1929 г.

Болѣзнь и кончина Великаго Князя

Николая Николаевича.

За послѣднее время у Великаго Князя НИКОЛАЯ НИКОЛАЕВИЧА наблюдались явленія извѣстной усталости. Однако общее состояніе здоровья продолжало быть хорошимъ.

Въ видахъ необходимаго отдыха, Великій Князь въ началѣ ноября 1928 г. выѣхалъ на югъ Франціи, чтобы провести тамъ нѣсколько мѣсяцевъ въ болѣе спокойной обстановкѣ и благопріятномъ климатѣ, что представлялось тѣмъ болѣе желательнымъ, что осенью Великій Князь перенесъ гриппъ и нѣкоторое время страдалъ бронхитомъ.

По прибытіи въ Антибъ, отмѣченныя выше явленія усталости однако усилились, а вечеромъ, 30 ноября (13 декабря), у Великаго Князя внезапно развилась рѣзкая неправильность сердечной дѣятельности, понудившая Е. И. В. лечь въ постель. Обнаружившіяся вслѣдъ за тѣмъ застойныя явленія въ правомъ легкомъ, съ значительнымъ повышеніемъ температуры, въ ближайшіе дни замѣтно уменьшились, и развитіе воспалительнаго процесса въ легкомъ было принятыми мѣрами прервано. Но явленія сердечной слабости продолжали вызывать безпокойство. Однако и въ этомъ отношеніи предписанное вызванными къ Августѣйшему больному извѣстными въ медицинской наукѣ спеціалистами и пользовавшими Великаго Князя врачами леченіе дало благопріятные результаты, о чемъ и было опубликовано въ бюллетенѣ отъ 20 декабря/2 января 1929 года.

Послѣдующіе дни состояніе здоровья Великаго Князя НИКОЛАЯ НИКОЛАЕВИЧА продолжало быть лучше. — Въ виду рожденія и тезоименитства Великой Княгини Анастасіи Николаевны, Великій Князь рѣшилъ говѣть вмѣстѣ съ Своей Августѣйшею Супругою и вечеромъ 22 декабря (4 января) исповѣдывался, назначивъ на слѣдующее утро у себя на виллѣ Тенаръ обѣдню.

Утромъ 23 декабря (5 января) Великій Князь слушалъ обѣдню, оставаясь въ спальной, при открытыхъ оттуда дверяхъ, и частью садясь въ постели. Пріобщившись Св. Тайнъ, Великій Князь не надолго уснулъ, а затѣмъ позавтракалъ.

Въ 2 часа пополудни ЕГО ВЫСОЧЕСТВО далъ указанія о составленіи поздравленія Русскимъ людямъ съ наступающимъ праздникомъ Рождества Христова, намѣтивъ его подробности и высказавъ пожеланія, которыя приказалъ включить въ это обращеніе.

Въ 3 часа дня ЕГО ВЫСОЧЕСТВО выслалъ обращеніе, подписавъ его обычнымъ твердымъ своимъ почеркомъ.

Вслѣдъ затѣмъ Великій Князь спокойно провелъ время до начала шестого часа вечера, когда внезапно наступило чрезвычайное ослабленіе сердечной дѣятельности; явленіе это уступило однако принятымъ врачебнымъ мѣрамъ, и сердце постепенно возвратилось къ обычному за послѣднее время состоянію.

Около 9 часовъ вечера указанное сердечное явленіе вновь и неожиданно повторилось у Августѣйшаго больного.

Всѣ принятыя медицинскія мѣры не помогли и въ 9 часовъ 30 минутъ пополудни, 23 декабря/5 января 1929 года, напутствуемый своимъ духовникомъ, архимандритомъ Ѳеодосіемъ, Великій Князь НИКОЛАЙ НИКОЛАЕВИЧЪ тихо въ Бозѣ почилъ на рукахъ Августѣйшей своей Супруги Великой Княгини Анастасіи Николаевны, окруженный Членами Семьи, имѣвшими въ то время пребываніе въ Антибѣ.

Погребеніе Великаго Князя

Николая Николаевича.

Вѣсть о кончинѣ Великаго Князя НИКОЛАЯ НИКОЛАЕВИЧА быстро распространилась и уже начиная съ слѣдующаго дня не прекращался притокъ Русскихъ, приходившихъ поклониться праху Августѣйшаго Верховнаго Главнокомандующаго и помолиться за служившимися панихидами.

Въ день Рождества Христова тѣло въ Бозѣ почившаго Великаго Князя положено было въ дубовый, съ внутреннимъ металлическимъ, гробъ. Великій Князь покоится въ немъ одѣтый въ форму Кавказскихъ Казачьихъ Войскъ.

Съ вечера кончины у праха Августѣйшаго Верховнаго Главнокомандующаго установлено было воинское дежурство, которое несли офицеры Охраны Его Императорскаго Высочества и офицеры и казаки Л.-гв. Атаманскаго Полка, кадръ котораго находится въ Каннъ, а также нѣкоторые генералы и офицеры, не принадлежащіе къ этимъ частямъ.

Поверхъ покрова, гробъ былъ накрытъ Русскимъ флагомъ и Георгіевскимъ Андреевскимъ флагомъ съ крейсера «Память Меркурія», съ этою цѣлью привезеннымъ въ Антибъ изъ мѣста его храненія.

Къ началу отслуженной въ этотъ день при большомъ стеченіи народа дневной панихиды прибылъ префектъ департамента Приморскихъ Альпъ и представилъ Великой Княгинѣ Анастасіи Николаевнѣ чувства соболѣзнованія Президента Французской Республики и ея Правительства въ постигшемъ Ея Императорское Высочество горѣ. Вмѣстѣ съ тѣмъ префектъ сообщилъ, что на похороны Августѣйшаго Верховнаго Главнокомандующаго командированъ Маршалъ Франціи Петэнъ.

Вечеромъ 25 декабря (7 января), по совершеніи литіи съ прочтеніемъ разрѣшительной молитвы и возложеніемъ вѣнчика, гробъ съ останками Августѣйшаго Усопшаго, въ 10 часовъ пополудни, былъ закрытъ и на немъ укрѣплены боевое оружіе и головной уборъ Великаго Князя.

На слѣдующій день состоялся выносъ и перевезеніе тѣла Великаго Князя НИКОЛАЯ НИКОЛАЕВИЧА въ Русскую Православную Церковь въ Каннъ.

Задолго до выноса не прерывающійся потокъ молящихся, прибывшихъ въ Антибъ, заполнилъ не только домъ, но и самую усадьбу Тенаръ. Около трехъ часовъ дня къ ней подошли и выстроились части мѣстнаго гарнизона, при музыкѣ, подъ общею командою генерала, коменданта Антиба. Вскорѣ послѣ этого прибыли Маршалъ Петэнъ и сопровождающіе его командиръ расположеннаго въ Марсели корпуса и командующій войсками района Приморскихъ Альпъ. Вслѣдъ за ними явились префектъ, его помощники и другія должностныя военныя и гражданскія лица.

Въ 3 часа пополудни прибывшимъ изъ Парижа Архіепископомъ Серафимомъ въ сослуженіи съ наличнымъ мѣстнымъ духовенствомъ отслужена была литія. По ея отправленіи, гробъ, поднятый Великимъ Княземъ Петромъ Николаевичемъ и Августѣйшими Родственниками Усопшаго, на рукахъ Русскихъ людей былъ вынесенъ на шоссе и тамъ поставленъ на спеціальный траурный автомобиль.

Самый выносъ происходилъ въ слѣдующемъ порядкѣ. Предшествуемое пѣвчими слѣдовало духовенство. Войска взяли на караулъ. Церковное пѣніе перемежалось звуками военной музыки. За духовенствомъ Русскіе офицеры и генералы несли Значки и ордена Великаго Князя.

Впереди всѣхъ Значекъ Августѣйшаго Верховнаго Главнокомандующаго, сопутствовавшій въ минувшую войну Усопшему, а въ Русско-Турецкую Его Родителю, Великому Князю НИКОЛАЮ НИКОЛАЕВИЧУ Старшему. За Значкомъ несли Георгіевскій Андреевскій Флагъ съ крейсера Память Меркурія, далѣе Знамя Уфимской дружины и Значекъ Французскаго Командующаго, впервые слѣдовавшій за Великимъ Княземъ на маневрахъ во Франціи въ 1912 г. и затѣмъ во время великой войны.

На подушкахъ несутъ орденскіе знаки — высшія степени старшихъ орденовъ: Англійскаго, Бельгійскаго, Датскаго, Итальянскаго, Сербскаго, Французскихъ Почетнаго Легіона и военныхъ Медали и Креста, Черногорскаго и Японскаго. Въ непосредственной близости передъ гробомъ преднесутся Русскія отличія — осыпанный брилліантами Портретъ ГОСУДАРЯ ИМПЕРАТОРА, Ордена Св. Андрея Первозваннаго, Св. Равноап. Князя Владиміра, Св. Влкм. и Поб. Георгія (2, 3 и 4 ст.) и Брилліантовое Оружіе, съ выложенною на немъ надписью «За освобожденіе Червонной Руси».

За гробомъ слѣдовали Августѣйшіе Родственники Великаго Князя, Маршалъ Петэнъ, оффиціальныя лица и прибывшіе на выносъ.

Печальное шествіе движилось среди стоявшихъ шпалерами войскъ и Французской (Кавалеровъ военной медали) и Итальянской (мѣстной колоніи) делегацій.

Величественно покидалъ Великій Князь НИКОЛАЙ НИКОЛАЕВИЧЪ послѣднее мѣсто своей земной жизни — усадьбу Тенаръ, гдѣ въ 1923 году воспринялъ на себя бремя работы на спасеніе Россіи и гдѣ съ думою о ней испустилъ свой духъ.

По прибытіи въ Каннскую Церковь, гробъ былъ установленъ на помостъ и вновь накрытъ Андреевскимъ флагомъ; впереди разставлены ордена, налѣво и направо отъ алтаря водружены Значекъ Главнокомандующаго и Уфимское знамя, нѣсколько далѣе — французскій значекъ. Вокругъ и всюду по сторонамъ размѣщены вѣнки, вскорѣ заполнившіе всю Церковь.

При гробѣ вновь вступили на дежурство, какъ раньше, въ формѣ чины л.-гв. Атаманскаго полка и офицеры охраны Великаго Князя, а равно проживающіе въ Каннѣ и прибывшіе изъ другихъ мѣстъ на погребеніе генералы и офицеры и среди нихъ бывшіе адъютанты Великаго Князя.

Черезъ короткій промежутокъ времени послѣ отслуженной, тотчасъ по прибытіи, панихиды, Высокопреосвященнѣйшимъ Архіепископомъ Серафимомъ въ сослуженіи съ духовникомъ Великаго Князя и настоятелями мѣстной Каннской, а также Ментонской и Ниццкой церквей былъ отправленъ парастасъ.

До самой ночи и ночью продолжается посѣщеніе храма: одни молящіеся смѣняютъ другихъ у гроба.

На слѣдующій день, 27-го декабря (9 января), совершено было отпѣваніе Архіепископомъ Серафимомъ въ сослуженіи съ духовенствомъ подвѣдомственныхъ ему церквей на югѣ Франціи.

На отпѣваніи присутствовали Великая Княгиня Анастасія Николаевна, Великій Князь Петръ Николаевичъ, Великая Княгиня Милица Николаевна и Августѣйшіе Родственники въ Бозѣ Почившаго Великаго Князя.

На похороны прибыла Итальянская делегація во главѣ съ Герцогомъ Генуэзскимъ, дядей Короля Италіи, въ составѣ маршала Кавиліи, адмирала Морэна и другихъ лицъ, а также представитель Короля Испаніи и Консулы иностранныхъ державъ на Ривьерѣ. Въ церкви находились бывшіе на выносѣ представители Франціи во главѣ съ маршаломъ Петэномъ.

Первое дежурство у гроба Августѣйшаго Верховнаго Главнокомандующаго во время заупокойнаго богослуженія несли генералы Кутеповъ и Юденичъ, смѣненные затѣмъ генералами и адмиралами, какъ проживающими на югѣ Франціи, такъ и прибывшими изъ Парижа во главѣ депутаціи отъ военныхъ организацій. Кромѣ того, дежурство несли въ отдѣльной смѣнѣ бывшіе адъютанты Великаго Князя НИКОЛАЯ НИКОЛАЕВИЧА и въ другой смѣнѣ штабъ и оберъ офицеры. Отъ полковъ: Кавалергардскаго Ея Величества, Кирасиръ Его Величества, Л.-гв. Гусарскаго Его Величества, 2-й Гвардейской кавалерійской дивизіи, Гвардейской Конной артиллеріи, Л.-гв. Атаманскаго полка, Стрѣлковъ Императорской Фамиліи, Артиллерійскаго генерала Дроздовскаго дивизіона, Уральскихъ казаковъ и отъ офицеровъ, проживающихъ въ г. Марсели, были особыя смѣны.

Ко времени панихиды и литіи ко гробу внесенъ былъ Георгіевскій Штандартъ Л.-гв. Атаманскаго полка.

По окончаніи богослуженія, Великая Княгиня Анастасія Николаевна поклонилась праху въ Бозѣ Почившаго и отбыла изъ церкви. Вслѣдъ за Е. И. В. совершили поклоненіе Августѣйшіе Родственники Великаго Князя и присутствовавшія въ храмѣ Высочайшія Особы.

Передъ отбытіемъ, Великая Княгиня Анастасія Николаевна благодарила иностранныхъ представителей, подходившихъ къ Ея Высочеству для представленія чувствъ соболѣзнованія.

Долго, по отбытіи Высочайшихъ Особъ, происходило прощаніе съ прахомъ Августѣйшаго Верховнаго Главнокомандующаго и Русскіе люди совершали поклоненіе Его гробу.

Гробъ съ прахомъ въ Бозѣ Почившаго Великаго Князя НИКОЛАЯ НИКОЛАЕВИЧА до девятаго дня оставался на серединѣ храма въ церкви. При немъ днемъ и ночью воинскіе чины продолжали нести почетный караулъ.

На девятый день, по окончаніи богослуженія, гробъ на рукахъ офицеровъ и казаковъ Л.-гв. Атаманскаго полка и офицеровъ охраны Е. И. В. былъ перенесенъ и установленъ на правомъ клиросѣ церкви, гдѣ подъ сѣнью Значка Верховнаго Главнокомандующаго и Знамени Уфимской дружины гробъ будетъ находиться впредь до устройст временнаго склепа въ той же церкви. Надъ гробомъ поставлены иконы и возжена неугасимая лампада. Воинское дежурство прекращено. Вѣнки убраны, ленты отъ нихъ размѣщены по стѣнѣ у гроба.

Къ сороковому дню кончины прибылъ въ Антибъ, нарочито изъ Іерусалима, Высокопреосвященнѣйшій Анастасій, Архіепископъ Кишиневскій и Хотинскій, которымъ и было совершено, 31 января (13 февраля), въ сослуженіи съ мѣстнымъ духовенствомъ, заупокойное богослуженіе.

Горестное событіе кончины Великаго Князя НИКОЛАЯ НИКОЛАЕВИЧА поразило не только русскихъ, но нашло себѣ отраженіе повсемѣстно во всѣхъ странахъ. Печать всего міра посвятила личности Великаго Князя подробныя и многочисленныя статьи. Повсюду были совершены торжественныя заупокойныя богослуженія въ присутствіи Главъ Государствъ или Ихъ представителей, членовъ правительствъ и мѣстныхъ властей.

Великою Княгинею Анастасіею Николаевною были получены многочисленнѣйшія телеграфныя и письменныя выраженія соболѣзнованія и среди нихъ : отъ Короля Испаніи, Короля и Королевы Датскихъ, Короля Шведскаго, Королевы Великобританіи, Королевы Италіи, Великаго Герцога Ольденбургскаго, Принца-Супруга Нидерландскаго, Наслѣднаго Принца Итальянскаго, Особъ Императорскаго Россійскаго Дома, Королевичей Греческихъ и Августѣйшихъ Родственниковъ. Кромѣ того, получены телеграммы отъ Предсѣдателя Совѣта Министровъ Французской Республики, Министровъ Иностранныхъ Дѣлъ Франціи, Бельгіи и Чехіи, Маршаловъ Фоша и Жофра, б. Президента Французской Республики Мильерана, ряда генераловъ, политическихъ и общественныхъ дѣятелей, а также отъ различныхъ организацій Славянскихъ странъ.

Русскія общественныя и политическія организаціи во всѣхъ странахъ какъ въ Старомъ, такъ и въ Новомъ Свѣтѣ, равнымъ образомъ, широко приняли участіе въ горестномъ событіи, командировавъ на похороны свои депутаціи, возложивъ вѣнки на гробъ въ Бозѣ Почившаго Великаго Князя и обратившись къ Августѣйшей Вдовѣ Усопшаго съ выраженіемъ ихъ чувствъ.

Благодарственное обращеніе Великой Княгини Анастасіи Николаевны.

Прошу всѣхъ, кто выразилъ мнѣ участіе въ моемъ горѣ, принять сердечнѣйшую мою благодарность.

Въ моей памяти, рядомъ съ дорогимъ мнѣ образомъ Усопшаго, навсегда останется такъ трогательно и мощно сказавшееся у Его гроба Русское единеніе.

14 (1) января 1929 года.
Антибъ.

АНАСТАСІЯ.

Списокъ вѣнковъ, возложенныхъ на гробъ Великаго Князя Николая Николаевича.

Кромѣ вѣнковъ отъ Короля и Королевы Италіи, другихъ Высочайшихъ Особъ и Августѣйшихъ Родственниковъ Великаго Князя, а также вѣнковъ, возложенныхъ Маршаломъ Петэномъ, отъ Итальянской Арміи и Департаментомъ Приморскихъ Альпъ, на гробъ въ Бозѣ почившаго Августѣйшаго Верховнаго Главнокомандующаго были возложены вѣнки отъ нижеслѣдующихъ воинскихъ частей, военныхъ и общественныхъ организацій.

Русскаго Обще-Воинскаго Союза.
Россійскаго Флота.
Предсѣдателя Обще-Воинскаго Союза Генерала Кутепова.
Генерала Юденича и Кавказской Арміи.
Союза Пажей.
Николаевскаго Кавалерійскаго Училища.
Кубанскаго Ген. Алексѣева Военнаго Училища.
Русскаго Кадетскаго Корпуса въ Сараевѣ.
Атамановъ и Казаковъ Дона, Кубани и Терека.
Императорской Гвардіи.
Полковъ Лейбъ-Гвардіи:
Преображенскаго.
Егерскаго.
Гренадерскаго.
Павловскаго.
Кексгольмскаго.
Литовскаго Великаго Князя Николая Николаевича.
1 Стрѣлковаго Его Величества.
3 Стрѣлковаго Его Величества.
Стрѣлковаго Императорской Фамиліи.
Кавалергардскаго Ея Величества.
Конной Гвардіи.
Кирасирскаго Его Величества.
Гусарскаго Его Величества.
Уланскаго Ея Величества.
Драгунскаго.
Уланскаго Его Величества.
Гвардейской Конной Артиллеріи.
Казачьяго Его Величества.
Атаманскаго.
13-ой пѣхотной дивизіи.
56-го пѣхотнаго Житомірскаго Великаго Князя Николая Николаевича полка.
Александрійскаго Гусарскаго.
Ахтырскаго Гусарскаго.
Бѣлорусскаго Гусарскаго.
Изюмскаго Гусарскаго.
Иркутскаго Великаго Князя Николая Николаевича Гусарскаго.
Ямбургскаго Уланскаго.
1 Армейскаго Корпуса и Общества Галлиполійцевъ.
Корниловскаго полка.
Дроздовскаго Артиллерійскаго Дивизіона.
6-го Отд. Бронепоѣзднаго Дивизіона.
Желѣзнодорожнаго батальона Русской Арміи.
Отряда Св. Князя Ливена.
Дюльберскаго Отряда.
Послѣдняго Конвоя Великаго Князя Николая Николаевича.
Пограничной стражи.
Союза Русскихъ Офицеровъ участниковъ войны.
Русскаго Обще-Воинскаго Союза во Франціи.
Ліонскаго Отдѣла Русскаго Обще-Воинскаго Союза.
Союза Русскихъ Офицеровъ въ Ниццѣ.
Союза Русскихъ Офицеровъ въ Копенгагенѣ.
Офицеровъ Р. Арміи и Флота въ Монте-Карло.
Союза Русскихъ Офицеровъ въ Нимѣ.
Союза Георгіевскихъ Кавалеровъ въ Ниццѣ.
Русскихъ Воинскихъ чиновъ въ Финляндіи.
Общества Русскихъ Военно-служащихъ въ Латвіи.
Галлиполійскаго Союза въ Ривъ.
Русскаго Отдѣла Французскаго Офицерскаго Союза.
Зарубежнаго Союза Русскихъ Военныхъ Инвалидовъ.
Союза Инвалидовъ въ Лондонѣ.
Русскихъ авіаторовъ во Франціи.
Осетинъ.
Терскихъ Казаковъ.
Уральскаго Казачьяго хутора въ Парижѣ.

Братства Русской Правды.
Высшаго Монархическаго Совѣта.
Россійскаго Центральнаго Объединенія.
Русскаго Зарубежнаго Патріотическаго Объединенія.
Русскаго Очага.
Совѣщанія Россійскихъ Пословъ.
Союза Вѣдомства Путей Сообщенія.
Союза Русскихъ Дворянъ.
Монархическаго Союза.
Монархическаго Объединенія въ Бельгіи.
Монархическаго Союза въ Копенгагенѣ.
Монархическаго Союза въ Ниццѣ.
Русскихъ людей въ Финляндіи.
Русскихъ въ Чехо-Словакіи.
Русскихъ бѣженцевъ въ Юго-Славіи.
Русской колоніи въ Римѣ.
Русской колоніи въ Миланѣ.
Русскихъ въ Санъ-Ремо.
Русскихъ г. Марселя.
Русской колоніи въ Тулонѣ.
Русскихъ людей въ Шалони на Саонѣ.
Русскихъ въ Бока.
Русскаго Комитета въ Польшѣ.
Редакціи газеты «Возрожденіе».
Русскаго Краснаго Креста въ Ниццѣ.
Сестричества Св. Ксеніи въ Лондонѣ.
Ниццкаго Отдѣла Торгово-Промышленнаго и Финансоваго Союза.
Воинскаго хора Жарова.
Персонала и рабочихъ Компаніи желѣзо-бетонныхъ работъ и матеріаловъ «Котраб».
Чеховъ, жившихъ въ Россіи.
Русскихъ скаутовъ.
Русскихъ скаутовъ В. К. Александра Михайловича.
Харбинскихъ Русскихъ развѣдчиковъ.

Кромѣ перечисленныхъ вѣнковъ, на гробъ Великаго Князя НИКОЛАЯ НИКОЛАЕВИЧА возложенъ рядъ вѣнковъ отъ отдѣльныхъ лицъ и служившихъ при Его Императорскомъ Высочествѣ.

Приказы

по Русскому Обще-Воинскому Союзу.

I. Г. Антибъ. 19 Декабря 1928 года.

На время болѣзни Его Императорскаго Высочества подлежащіе докладу Верховнаго Главнокомандующаго вопросы Великій Князь НИКОЛАЙ НИКОЛАЕВИЧЪ приказалъ мнѣ разрѣшать самостоятельно; обо всѣхъ на этомъ основаніи сдѣланныхъ распоряженіяхъ затѣмъ доложить Его Императорскому Высочеству.

Генералъ Кутеповъ.

2. Г. Парижъ. 6 Января 1929 года.

Съ сего числа я вступаю въ исполненіе обязанностей, которыя Его Императорское Высочество Великій Князь НИКОЛАЙ НИКОЛАЕВИЧЪ выполнялъ въ отношеніи Русскаго Обще-Воинскаго Союза, объединяющаго части Зарубежнаго Русскаго Воинства и всѣ существующіе воинскіе организаціи и союзы.

Велики наша скорбь и наша тяжкая утрата, но я увѣренъ, что и это испытаніе не сломитъ нашего воинскаго духа и жертвенной готовности служить освобожденію нашего Отечества.

Генералъ Кутеповъ.

Особая Казна.

Особая Казна возникла въ концѣ 1923 года по почину Русскихъ людей, стремившихся добровольными пожертвованіями облегчить въ Бозѣ почившему Великому Князю НИКОЛАЮ НИКОЛАЕВИЧУ возможность веденія работы на спасеніе Россіи и обезпечить необходимыми средствами организацію этого дѣла.

Самыя пожертвованія направлялись въ непосредственное распоряженіе Его Императорскаго Высочества.

Нынѣ, съ кончиною Великаго Князя НИКОЛАЯ НИКОЛАЕВИЧА, дальнѣйшее существованіе Особой Казны на сихъ основаніяхъ болѣе не можетъ имѣть мѣста и дѣятельность ея посему прекращается.

Совершенно очевидная необходимость продолженія Русскаго дѣла и невозможность всякаго перерыва въ ведущейся на спасеніе Россіи работѣ вызвали для исполненія предуказаній Великаго Князя НИКОЛАЯ НИКОЛАЕВИЧА, изложенныхъ въ предсмертномъ обращеніи къ Русскимъ людямъ, образованіе въ Парижѣ особаго Комитета, коему, съ соизволенія Великой Княгини Анастасіи Николаевны, присвоено наименованіе Главнаго Комитета Фонда Имени Великаго Князя НИКОЛАЯ НИКОЛАЕВИЧА.

Указанный Комитетъ 21-го сего февраля открылъ свои дѣйствія. — Ниже приводится его воззваніе и Положеніе о порядкѣ его дѣятельности.

Къ Русскимъ людямъ.

«Памятуйте о Россіи! и здѣсь, въ изгнаніи, Ей отдайте всѣ Ваши помыслы, не числя трудовъ, силъ и средствъ на дѣло Ея спасенія, ибо безпримѣрно тяжки испытанія и наступаютъ рѣшительные сроки».

Предсмертное обращеніе Великаго Князя НИКОЛАЯ НИКОЛАЕВИЧА 23-го декабря/5 января 1929 года.

Въ исполненіе этого, въ видахъ продолженія Русскаго дѣла, въ Парижѣ учрежденъ, подъ предсѣдательствомъ Генерала - отъ - Инфантеріи Кутепова, Главный Комитетъ Фонда Имени Великаго Князя НИКОЛАЯ НИКОЛАЕВИЧА, дѣйствующій на основаніяхъ Положенія объ этомъ Комитетѣ.

Комитетъ открылъ свои дѣйствія и призываетъ всѣхъ Русскихъ людей исполнить свой долгъ передъ Родиной.

Генералъ Кутеповъ.

21 февраля 1929 г.
Парижъ.

Генералъ-лейтенанты Кондзеровскій и Миллеръ,
Профессоръ И. П. Алексинскій, Н. Н. Львовъ,
Кн. Н. Л. Оболенскій, Кн. Г. Н. Трубецкой.

ПОЛОЖЕНІЕ О ГЛАВНОМЪ КОМИТЕТѢ

«ФОНДА ИМЕНИ ВЕЛИКАГО КНЯЗЯ НИКОЛАЯ НИКОЛАЕВИЧА».

1. Въ видахъ сбора средствъ на Русское дѣло, въ Парижѣ, подъ предсѣдательствомъ Генерала - отъ - Инфантеріи Кутепова, учреждается Главный Комитетъ **«Фонда Имени Великаго Князя** НИКОЛАЯ НИКОЛАЕВИЧА».

2. Главный Комитетъ завѣдуетъ сборами во всѣхъ странахъ, заботится объ ихъ развитіи и расширеніи, хранитъ поступающія въ Фондъ деньги и ведетъ отчетность по всѣмъ поступленіямъ и расходамъ.

3. Главный Комитетъ разсматриваетъ предположительную расходную смѣту на годъ впередъ, ежемѣсячное исполненіе которой утверждается его Предсѣдателемъ.

4. Поступающія по сборамъ средства могутъ расходоваться лишь по прямому ихъ назначенію и на вызываемыя послѣднимъ организаціонныя надобности.

5. Главный Комитетъ періодически публикуетъ данныя о поступленіи средствъ, а въ годичномъ отчетѣ указываетъ, какая часть поступленій обращена на организаціонныя надобности и какая на расходы по прямому назначенію.

6. Способы храненія денежныхъ суммъ и правила счетоводства и отчетности вырабатываются Главнымъ Комитетомъ.

7. Денежная отчетность Главнаго Комитета ежегодно провѣряется особой ревизіонной комиссіей.

8. Члены Главнаго Комитета не получаютъ изъ Фонда никакого вознагражденія.

9. Въ засѣданіяхъ Главнаго Комитета принимаютъ участіе, на равныхъ съ постоянными членами правахъ, прибывшіе въ Парижъ предсѣдатели существующихъ въ отдѣльныхъ странахъ Комитетовъ по сбору средствъ и Уполномоченные по сборамъ.

10. Предсѣдатель Главнаго Комитета руководитъ работами Комитета, созываетъ его собранія и слѣдитъ за исполненіемъ его постановленій. Въ помощь Предсѣдателю Комитетъ избираетъ на одинъ годъ Товарища Предсѣдателя.

11. Постановленія Комитета почитаются дѣйствительными при условіи участія въ нихъ Предсѣдателя и не менѣе половины его членовъ, и принимаются по большинству голосовъ. Для постановленія о прекращеніи дѣятельности Главнаго Комитета требуется участіе въ засѣданіи Комитета Предсѣдателя и не менѣе двухъ третей членовъ Комитета.

12. Въ случаѣ прекращенія дѣятельности Главнаго Комитета оставшіяся суммы обращаются на русскія благотворительныя надобности по постановленію Комитета.

Жертвуемыя въ Фондъ Имени Великаго Князя НИКОЛАЯ НИКОЛАЕВИЧА деньги можно посылать въ любой валютѣ почтовыми переводами, цѣнными пакетами, банковскими чеками или банковскими переводами, направляя ихъ либо:

1. На имя Генерала А. П. Кутепова по адресу: Monsieur A. Koutepoff, 26, rue Rousselet. Paris (7) France.

2. На спеціальный текущій счетъ Генерала А. П. Кутепова въ Международномъ Коммерческомъ Банкѣ: Banque Internationale de Commerce, 26, rue Laffitte. Paris (9) France. Au crédit du compte spécial de Monsieur A. Koutepoff.

3. Черезъ посредство существующихъ въ разныхъ странахъ Комитетовъ по сборамъ въ Фондъ Имени Великаго Князя НИКОЛАЯ НИКОЛАЕВИЧА, и другихъ имѣющихся на мѣстахъ организацій и группировокъ, уполномоченныхъ Главнымъ Комитетомъ на производство сборовъ, равно какъ и Уполномоченныхъ на то послѣднимъ отдѣльныхъ лицъ.

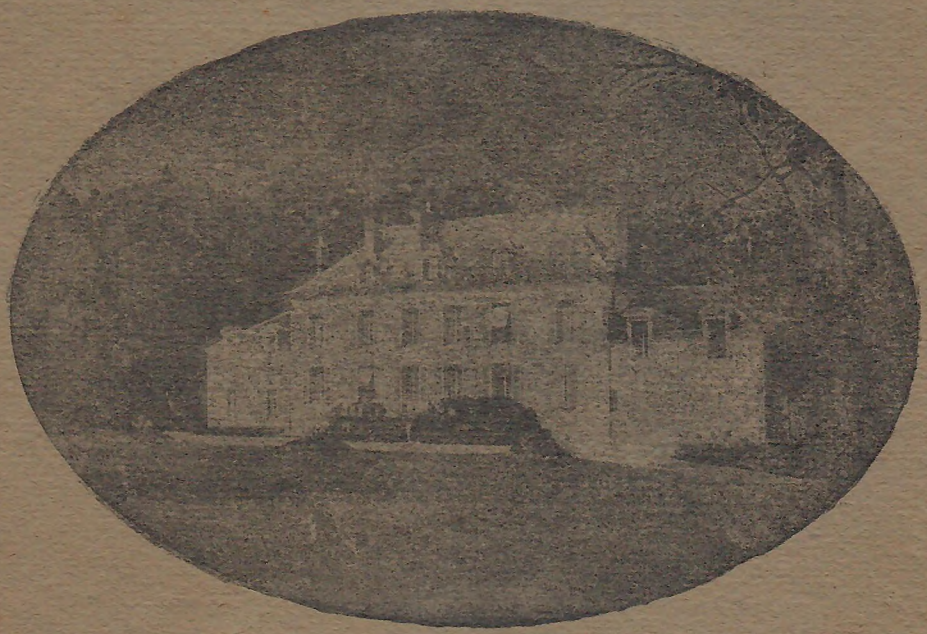

Шуаньи.

Rapid-Imprimerie, Paris